



**ESTADO DO RIO GRANDE DO SUL
PREFEITURA MUNICIPAL DE TERRA DE AREIA**

EDITAL DE LICITAÇÃO – CARTA CONVITE 005/2019

PROCESSO LICITATÓRIO Nº 230/2019

ÓRGÃO: PREFEITURA MUNICIPAL DE TERRA DE AREIA

REGÊNCIA: LEI FEDERAL 8.666/93 E SUAS ALTERAÇÕES

I - DISPOSIÇÕES PRELIMINARES

Por determinação do Senhor Aluísio Curtinove Teixeira, Prefeito Municipal de Terra de Areia, com a autoridade que lhe é atribuída pela Lei Federal nº 8.666/93 e suas alterações, tornamos público para conhecimento dos interessados que, às 14:00 horas do dia 16/09/2019, no setor de Licitações da Prefeitura Municipal de Terra de Areia, serão abertas as propostas referentes a esta Carta Convite, em conformidade com as seguintes condições:

FUNDAMENTO LEGAL:

O presente feito tem origem no Processo Licitatório nº 230/2019, Carta Convite nº 005/2019, com fundamento na Lei nº 8.666/93 e suas alterações.

II – DO OBJETO

Contratação de empresa especializada para construção de fossa septica e pavimentação externa na UBAM, conforme memorial descritivo, planilha de orçamento, cronograma físico- financeiro e projetos em anexo.

III– DAS CONDIÇÕES DE PARTICIPAÇÃO

Esta licitação será aberta a todos os concorrentes que se enquadram no ramo e atividade pertinente ao objeto da Carta Convite e atendam as condições exigidas no presente Edital.

As propostas serão recebidas pela Comissão Permanente de Licitações no dia, hora e local mencionado no preâmbulo, em uma via, impressa ou datilografada, **carimbada e assinada** em sua última folha e rubricada nas demais pelo proponente ou seu procurador constituído, sem entrelinhas, emendas ou rasuras, em 02 (dois) envelopes não



**ESTADO DO RIO GRANDE DO SUL
PREFEITURA MUNICIPAL DE TERRA DE AREIA**

transparentes, distintos, fechados, contendo na sua parte externa fronteira a seguinte inscrição:

AO MUNICÍPIO DE TERRA DE AREIA

CARTA CONVITE 005/2019

ENVELOPE Nº 01 – DOCUMENTAÇÃO

PROPONENTE (nome completo da empresa)

E-MAIL –

AO MUNICÍPIO DE TERRA DE AREIA

CARTA CONVITE 005/2019

ENVELOPE Nº 02 – PROPOSTA

PROPONENTE (nome completo da empresa)

E-MAIL -

**IV – DO REGIME DIFERENCIADO PARA MICROEMPRESAS (ME),
EMPRESAS DE PEQUENO PORTE (EPP):**

1. Para fins de cumprimento da Lei Complementar nº 123/2006, as licitantes **deverão apresentar certidão simplificada do enquadramento de ME ou EPP expedida pela Junta Comercial**, com prazo máximo de 180 (cento e oitenta) dias da data de expedição ou **declaração firmada por seu representante legal e por seu contador**, sob as penas da Lei, para usufruírem os direitos de preferência previstos na respectiva Lei, Anexo VII.

2. Caso não utilizado a faculdade prevista, será considerado que a licitante optou por renunciar aos benefícios previstos na Lei Complementar nº 123/06.

3. Nos termos dos arts. 42 e 43 da Lei Complementar nº 123/06, as MEs, EPPs deverão apresentar toda a documentação exigida no Edital, mesmo que esta apresente alguma restrição com relação à regularidade fiscal.



**ESTADO DO RIO GRANDE DO SUL
PREFEITURA MUNICIPAL DE TERRA DE AREIA**

4. Havendo alguma restrição com relação à **regularidade fiscal**, será assegurado as MEs, EPPs o prazo de **05 (cinco) dias úteis**, cujo termo inicial corresponderá ao momento em que a licitante for declarada a vencedora da licitação, prorrogáveis por igual período, a critério da Administração Pública, para a regularização da documentação, pagamento ou parcelamento do débito, e emissão de eventuais certidões negativas ou positivas com efeito de certidão negativa.

a. A não-regularização da documentação no prazo previsto acima implicará na **decadência do direito à contratação**, sem prejuízo das sanções previstas no art. 81 da Lei nº 8.666/93, sendo facultado à Administração convocar os licitantes remanescentes, na ordem de classificação, para contratação, ou revogar a licitação.

V – DA HABILITAÇÃO

No envelope nº 01 (documentação) deverá constar os seguintes documentos:

Capacidade Jurídica:

a) Ato constitutivo, estatuto ou contrato social em vigor consolidado ou com todas as alterações caso exista, devidamente registrado, em se tratando de sociedades comerciais, e, no caso de sociedades por ações, acompanhado de documentos de eleição de seus administradores;

b) Requerimento de empresário, no caso de firma individual, expedido pela Junta Comercial do Estado.

Capacidade Técnica:



ESTADO DO RIO GRANDE DO SUL
PREFEITURA MUNICIPAL DE TERRA DE AREIA

- a) Registro da empresa e do responsável técnico no Conselho Regional de Engenharia e Agronomia do Estado do Rio Grande do Sul (CREA/RS), ou visto do mesmo, no caso de empresas/profissionais sediados fora do estado; e/ou Conselho de Arquitetura e Urbanismo (CAU);
- b) Declaração de idoneidade, conforme Anexo I;
- c) Declaração de que não possui em seu quadro funcional menor de 14 (quatorze) anos, salvo na condição de aprendiz, nos termos da Lei nº 8.666/93, artigo 27, V, conforme Anexo II;
- d) Declaração de que recebeu os documentos, tomou conhecimento de todas as informações e das condições desta licitação, conforme Anexo VI.
- e) Atestado de Capacidade Técnica da empresa e do responsável técnico por execução de serviço de característica semelhante ao objeto licitado, fornecido por pessoa jurídica de direito público ou privado, devidamente registrado no Conselho Regional de Engenharia e Agronomia – CREA e/ou Conselho de Arquitetura e Urbanismo (CAU). O profissional detentor do atestado deverá ser registrado como responsável técnico da empresa perante o conselho.

Regularidade Fiscal e Trabalhista:

- a) Prova de inscrição do Cadastro Nacional de Pessoa Jurídica (CNPJ);
- b) Prova de Regularidade para com a Fazenda Estadual e Municipal, do domicílio ou sede da licitante, com validade na data da habilitação;
- c) Certidão Negativa Conjunta de Débitos Federais, abrangendo inclusive as contribuições sociais (CND da RFB/DAU), com validade na data da habilitação;
- d) Prova de Regularidade junto ao FGTS, com validade na data da habilitação;
- e) Certidão Negativa de Débitos Trabalhistas – CNDT, Lei nº 11.440, de 07 de julho de 2011, com validade na data da habilitação;
- f) Prova de inscrição no Cadastro de Contribuintes Estadual ou Municipal, na sede do licitante, pertinente ao objeto da licitação;



**ESTADO DO RIO GRANDE DO SUL
PREFEITURA MUNICIPAL DE TERRA DE AREIA**

1.1. Os documentos cujo prazo de validade não esteja fixado terão o prazo de 60 (sessenta) dias, a contar da emissão.

1.2. Não haverá, em hipótese alguma, confrontação de documentos na abertura dos envelopes para autenticação pela Comissão de Licitação.

1.3. Não serão aceitos documentos via Fax, bem como não será aceito, igualmente, nenhum protocolo de entrega ou consultas, em substituição aos documentos anteriormente mencionados.

1.4. Para fins de credenciamento do Representante às sessões licitatórias, os mesmos deverão apresentar carta de credenciamento ou procuração por instrumento público ou particular outorgada pela empresa habilitando-o para representá-la junto às sessões, com plenos poderes de decisão, exceto quando for sócio ou proprietário da empresa, devendo, neste caso, comprovar tal situação, através da apresentação do Contrato Social e documento de identidade.

a) A procuração ou a carta de credenciamento deverá estar dentro do envelope nº 01 caso procurador / credenciado tenha assinado as declarações exigidas para a habilitação e/ou a proposta financeira.

b) Os documentos relacionados acima poderão ser apresentados em original, por **cópias autenticadas** por tabelião ou por funcionário do Município ou por publicação em órgão da imprensa oficial.

2. – NÃO PODERÃO PARTICIPAR AS LICITANTES QUE ESTIVEREM

2.1. Declarada inidônea de acordo com o previsto no inciso IV do art. 87 da Lei Federal nº 8.666/93 e que não tenha a sua idoneidade restabelecida.

2.2. Com falência decretada.

2.3. Em consórcio.



**ESTADO DO RIO GRANDE DO SUL
PREFEITURA MUNICIPAL DE TERRA DE AREIA**

3. DA PROPOSTA

3.1. O envelope nº 02 “Proposta” devidamente fechado e lacrado, deverá conter a Proposta propriamente dita, as propostas deverão obedecer rigorosamente aos termos deste Edital, não sendo consideradas aquelas que oferecerem serviços diferentes ou que fizerem referência à proposta de outro concorrente deve ser entregue em 01 (uma) via, em idioma Português, com as seguintes informações:

3.1.1. Razão Social, endereço completo, CNPJ, nº telefone e e-mail (se tiver);

3.1.2. Número da Carta Convite;

3.1.3. O preço ofertado deverá ser expresso em moeda corrente nacional, à data da apresentação da Proposta, sem a inclusão de qualquer encargo financeiro ou previsão inflacionária, devendo constar:

3.1.3.1. Proposta financeira, acompanhada da planilha orçamentária, cronograma físico-financeiro, BDI e Encargos Sociais, para execução da obra, assinado pelo responsável técnico e pelo proponente, o qual deve ser observado pela fiscalização da obra para efeitos de recebimento dos serviços e autorização de pagamentos;

3.1.3.2. Preço global da proposta e unitário dos materiais e serviços:

- Materiais;
- Serviços / Mão de Obra.

3.1.3.3. Os preços deverão ser unitários e totais, já deduzidos os eventuais descontos e incluídos, obrigatoriamente, todos os encargos fiscais ou de qualquer natureza, não se admitindo, a qualquer título, acréscimos sobre o valor proposto. Os preços deverão ser fixados para a data de entrega das propostas.

3.1.3.4. Condições de pagamento;

3.1.4. Validade da proposta: 60 (sessenta) dias a contar do último dia previsto para o recebimento dos envelopes “Proposta”;

3.1.5. Garantia

3.1.5.1. Indicar o prazo de garantia dos serviços e materiais, o qual não poderá ser inferior a 05 (cinco) anos, sem prejuízo da garantia legal prevista no artigo 618 do



ESTADO DO RIO GRANDE DO SUL
PREFEITURA MUNICIPAL DE TERRA DE AREIA

Código Civil, contados do termo de recebimento definitivo do serviço executado.

3.1.5.2. Conter declaração de que na vigência da garantia, todo o atendimento técnico será prestado no local dos serviços executados, com prazos de atendimento de, no máximo, 72 (setenta e duas) horas, a contar da hora do chamado.

3.1.5.3. A Secretaria Municipal de Obras e Trânsito através do Departamento de Engenharia fiscalizará a execução da obra, por profissional ou servidor público indicado no contrato, podendo sustar os pagamentos, no todo ou em parte, se os serviços estiverem em desacordo com as condições técnicas exigidas no memorial descritivo.

3.1.6. O prazo de conclusão desta obra é de **30 (trinta) dias**, a contar da emissão da autorização de início da obra.

3.2. Não serão considerados os itens das propostas que contiverem entrelinhas, emendas, rasuras ou borrões, não ressalvados, a não ser quando consignados em ata de encerramento da licitação.

3.3. Não serão admitidos cancelamentos, retificações de preços ou alterações, nas condições estabelecidas, uma vez abertas às propostas.

3.4. Ao seu final, a assinatura e abaixo o nome, RG e o cargo de forma legível, de quem assinou, sendo as demais folhas rubricadas.

4. – DAS OBRIGAÇÕES

4.1. Todas as despesas decorrentes da execução dos serviços, bem como os tributos municipais, estaduais e federais incidentes correrão por conta do concorrente vencedor.

4.2. Para o efetivo pagamento, as faturas deverão ser acompanhadas da SEFIP (relatório de empregados e declaração à previdência), protocolo de entrega da SEFIP, cópia da GRF, cópia da GPS, guia de recolhimento do FGTS e INSS, serão processadas as retenções previdências, nos termos da lei que regula a matéria. No primeiro pagamento, a empresa vencedora deverá apresentar ART/RRT de execução da obra anexando junto ao documento comprovante de quitação.



**ESTADO DO RIO GRANDE DO SUL
PREFEITURA MUNICIPAL DE TERRA DE AREIA**

5. DA ABERTURA DOS ENVELOPES E DO JULGAMENTO

5.1. A presente carta convite será processada e julgada de acordo com o procedimento estabelecido no art. 43 da Lei Federal nº 8.666/93:

5.1.1. Após a entrega dos envelopes pelos licitantes, não serão aceitos quaisquer adendos, acréscimos, supressões ou esclarecimentos sobre o conteúdo dos mesmos;

5.1.2. Os esclarecimentos, quando necessários, e desde que solicitados para Comissão Permanente de Licitações, constarão obrigatoriamente da respectiva ata;

5.1.3. Se a empresa enviar representante que não seja sócio-gerente ou diretor, far-se-á necessário o credenciamento passado, com menção expressa de que lhe confere amplos poderes, inclusive para recebimento de intimações/notificações e decisão sobre a desistência ou não de recurso contra a habilitação.

5.2 A não apresentação da procuração não implica a inabilitação do licitante, mas o impede de manifestar/discordar das decisões tomadas pela Comissão Permanente de Licitações, durante a sessão de abertura dos envelopes “Documentação” e “Proposta”.

5.3 Abertura dos envelopes “Documentação”

5.3.1 No dia, local e hora designados no preâmbulo deste Edital, na presença dos licitantes ou seus representantes que comparecerem, e demais pessoas que quiserem assistir ao ato, a Comissão Permanente de Licitações iniciará os trabalhos, examinando os envelopes “Documentos” e “Propostas”, os quais serão rubricados pelos seus componentes e representantes presentes, procedendo, a seguir, a abertura do envelope “Documentação”;

5.3.2 Os documentos contidos nos envelopes nº 01 serão examinados e rubricados pelos participantes da Comissão Permanente de Licitações, bem como pelos proponentes ou seus representantes presentes;

5.3.3 Desta fase será lavrada ata circunstanciada a respeito, que deverá ser assinada pelos membros da Comissão e dos representantes presentes, devendo toda e qualquer declaração constar obrigatoriamente da mesma;

5.3.4 Se ocorrer a suspensão da reunião para julgamento e a mesma não puder ser



ESTADO DO RIO GRANDE DO SUL
PREFEITURA MUNICIPAL DE TERRA DE AREIA

realizada no dia, será marcada a data da divulgação do resultado pela Comissão Permanente de Licitações, sendo o resultado publicado no átrio da Prefeitura, para conhecimento de todos os participantes, bem como a data de abertura do envelope “Proposta”;

5.3.5 Os envelopes “Proposta” das proponentes “inabilitadas” ficarão em envelopes lacrados fazendo parte integrante do Processo de Licitação.

5.4 Critério para fins de julgamento da Documentação

5.4.1 Será inabilitada da presente licitação a proponente que deixar de atender ao solicitado ou não preencherem os requisitos dos itens deste edital;

5.4.2 Se todos os licitantes forem inabilitados, a Administração poderá fixar o prazo de 03 (três) dias úteis para apresentação de nova documentação, escoimadas da causa que ensejou a inabilitação.

5.5 Abertura dos envelopes “Propostas”

5.5.1 Os envelopes “Propostas” das habilitadas serão abertos, a seguir, no mesmo local, desde que haja renúncia expressa de todos os proponentes de interposição de recursos de que trata o art. 109, I, “a”, da Lei Federal nº 8.666/93. Em não ocorrendo, a abertura será comunicada às proponentes através de publicação no átrio da Prefeitura, após julgado o recurso interposto ou decorrido o prazo de interposição;

5.5.2 Uma vez abertas, as propostas serão tidas como imutáveis e acabadas, não sendo admitidas quaisquer providências posteriores tendentes a sanar falhas ou omissões que as ofertas apresentarem em relação às exigências e formalidades previstas neste Edital;

5.5.3 As propostas serão rubricadas, examinadas e lidas pelos membros da Comissão Permanente de Licitações e a seguir, colocadas à disposição dos licitantes para exame e rubrica;

5.5.4 Desta fase será lavrada ata circunstanciada a respeito, que deverá ser assinada pelos membros da Comissão e dos representantes presentes, devendo toda e qualquer



**ESTADO DO RIO GRANDE DO SUL
PREFEITURA MUNICIPAL DE TERRA DE AREIA**

declaração constar obrigatoriamente da mesma;

5.5.5 Se o julgamento não ocorrer logo após a abertura dos envelopes, a Comissão Permanente de Licitações divulgará o resultado da presente licitação, através do mural da Prefeitura.

5.6 Critério para fins de julgamento das propostas

5.6.1 Serão desclassificadas as propostas que:

- a) Não obedecerem às condições estabelecidas no edital;
- b) Proposta com valor superior ao preço global constante da planilha de orçamento anexa;
- c) Conforme critérios previstos no § 1º, alíneas “a” e “b” do inciso II, do art. 48 da Lei nº 8.666/93, consideram-se manifestamente inexequíveis, no caso de licitações de menor preço para obras e serviços de engenharia, as propostas cujos valores sejam inferiores a 70% (setenta por cento) do valor da Planilha de Orçamento elaborada pelo Departamento de Engenharia do Município.

5.7.1.1 Se todas as propostas forem desclassificadas, a Administração poderá fixar o prazo de 03 (três) dias úteis para reapresentação de outra, escoimadas da causa que ensejou a desclassificação.

5.6.2 Após exame das propostas, a Comissão fará a classificação das mesmas, levando-o em conta exclusivamente o MENOR PREÇO GLOBAL.

6 – DO EMPATE

6.1 Será assegurado, como critério de desempate, a preferência de contratação para as MEs, EPPs entendendo-se por empate aquelas situações em que as propostas apresentadas pelas MEs, EPPs sejam iguais ou até 10% (dez por cento) superiores ao melhor preço e desde que o melhor preço não seja de uma ME, EPP.

6.1.1 Ocorrendo o empate, proceder-se-á da seguinte forma:



ESTADO DO RIO GRANDE DO SUL
PREFEITURA MUNICIPAL DE TERRA DE AREIA

a) Visto a urgência que o feito requer, a ME, EPP mais bem classificada será convocada para apresentar nova proposta imediatamente à constatação do empate, sob pena de preclusão;

b) A ME, EPP mais bem classificada poderá apresentar proposta de preço inferior àquela considerada vencedora da licitação, situação em que será adjudicado em seu favor o objeto licitado;

c) Não ocorrendo a contratação da ME, EPP, na forma da alínea "a", serão convocadas as MEs, EPPs remanescentes que porventura se enquadrem na hipótese do item 6.1, na ordem classificatória, para o exercício do mesmo direito.

6.2 No caso de empate real dos valores apresentados pelas MEs, EPPs, que se encontrem no intervalo estabelecido, será realizado sorteio, em ato público, entre elas para que se identifique aquela que primeiro poderá apresentar melhor proposta, observado o disposto no artigo 3º § 2º da Lei nº 8.666/93.

6.3 Na hipótese da não contratação nos termos previstos acima, o objeto licitado será adjudicado em favor da proposta originalmente vencedora da licitação, após verificação da documentação de habilitação.

6.4 O disposto neste item somente se aplicará quando a melhor oferta não tiver sido apresentada por microempresa ou empresa de pequeno porte.

6.5 No caso de empate entre duas ou mais propostas, e não for o caso de utilização da preferência do item 6.1., a classificação far-se-á, obrigatoriamente, por sorteio, em ato público, para o qual todas as licitantes.

6.6 A ME, EPP que não tiver representante, devidamente credenciado, presente no ato da licitação, perderá o direito de exercer as prerrogativas da Lei Complementar nº 123/2006, no tocante ao empate ficto.

6.7 Da adjudicação e homologação

6.7.1 A Comissão Permanente de Licitações fará a adjudicação à primeira classificada;

6.7.2 Caberá à autoridade que determinou a abertura do processo licitatório, a decisão de homologar a adjudicação realizada pela Comissão Permanente de Licitações;



ESTADO DO RIO GRANDE DO SUL
PREFEITURA MUNICIPAL DE TERRA DE AREIA

6.7.3 Da habilitação ou inabilitação, classificação, adjudicação e homologação, darem-se-á conhecimento aos licitantes através da publicação no Portal Transparência da Prefeitura Municipal.

7 – RECURSOS

7.1 Somente serão aceitos recursos previstos na Lei Federal nº 8.666/93, os quais deverão ser protocolados na Prefeitura Municipal de Terra de Areia, no horário das 08h00min às 11h30min e das 13h30min às 18h00min de segunda a sexta-feira, devendo ser dirigido ao Sr. Prefeito Municipal, por intermédio da Comissão Permanente de Licitações.

8 – DO PRAZO E CONDIÇÕES PARA ASSINATURA DO CONTRATO

8.1 Após esgotados todos os prazos para recurso, a Administração, no prazo de 05 (cinco) dias, convocará o vencedor para celebrar o Contrato.

8.2 O prazo de que trata o item anterior poderá ser prorrogada uma vez, pelo mesmo período, desde que seja feito de forma motivada.

8.3 Se, dentro do prazo estipulado, o convocado não assinar o Contrato, a Administração poderá convocar os licitantes remanescentes, na ordem de classificação, para sua assinatura, em igual prazo e condições impostas ao 1º classificado, ou então, revogar a Licitação, sem prejuízo da aplicação das penalidades previstas no Artigo 81 da Lei Federal nº 8.666/93.

9 – DAS SANÇÕES

9.1 Pelo atraso injustificado, fica sujeito o Contratado às penalidades previstas no caput do art. 86 da Lei Federal nº 8.666/93, na seguinte conformidade:

- a) Multa de 20% (vinte por cento) por descumprimento total do contrato;



**ESTADO DO RIO GRANDE DO SUL
PREFEITURA MUNICIPAL DE TERRA DE AREIA**

- b) Multa de 10% (dez por cento) sobre a parte da obrigação não cumprida;
- c) Multa correspondente a diferença de preço resultante de nova licitação realizada pela Administração e demais prejuízos que der causa.

9.2 Pela inexecução total ou parcial do contrato, a Administração poderá garantir a prévia defesa, aplicar ao Contratado as sanções previstas no inciso I, III e IV do art. 87 da Lei Federal nº 8.666/93.

10 – DO PAGAMENTO

10.1 O pagamento será efetuado à empresa contratada no prazo de até 15 (quinze) dias corridos, de acordo com o cronograma físico-financeiro apresentado pela empresa vencedora, contados da data do atestado da área competente da Prefeitura.

10.2 Nenhum pagamento será efetuado à Contratada, enquanto pendente de liquidação qualquer obrigação que lhe tenha sido imposta, em decorrência de penalidade ou inadimplemento, sem que isso gere direito a qualquer compensação.

10.3 Para o efetivo pagamento, as faturas deverão apresentar a SEFIP (relatório de empregados e declaração a previdência), protocolo de entrega da SEFIP, cópia da GRF, cópia da GPS, guia de recolhimento do FGTS e INSS e serão processadas as retenções previdências nos termos da lei que regula a matéria.

10.4 No primeiro pagamento, a empresa deverá apresentar ART/RRT de execução da obra anexando junto ao documento comprovante de quitação.

11 – DA ALTERAÇÃO

11.1 A contratada fica obrigada a aceitar, nas mesmas condições contratuais, os acréscimos ou supressões que se fizerem no fornecimento, até 25% (vinte e cinco por cento) de acordo com que preceitua o art. 65, parágrafo primeiro, da Lei Federal nº 8.666/93.



**ESTADO DO RIO GRANDE DO SUL
PREFEITURA MUNICIPAL DE TERRA DE AREIA**

12 – DA RESCISÃO CONTRATUAL

12.1 A rescisão contratual poderá ser:

- a) Determinado por ato unilateral e escrito da Administração, nos casos enumerados nos incisos I a XII e XVII do art. 78 da Lei Federal nº 8.666/93;
- b) Amigável por acordo entre as partes, mediante autorização escrita e fundamentada da autoridade competente, reduzida a termo no processo licitatório, desde que haja conveniência da Administração;
- c) Por inexecução total ou parcial do contrato, com as consequências previstas;
- d) Constituem motivos para rescisão do contrato os previstos no art. 78 da Lei Federal nº 8.666/93;
- e) Em caso de rescisão prevista nos incisos XII a XVII do art. 78 da Lei Federal nº 8.666/93, sem que haja culpa da Contratada, será esta ressarcida dos prejuízos regulamentares comprovados, quando houver sofrido;
- f) A rescisão contratual de que trata o inciso I do art. 78 acarreta as consequências previstas no art. 80, incisos I a IV, ambos da Lei Federal nº 8.666/93.

13 – DISPOSIÇÕES GERAIS

13.1 A Secretaria Municipal de Obras e Trânsito através do Departamento de Engenharia fiscalizará a execução da obra, por profissional ou servidor público indicado no contrato, podendo sustar os pagamentos, no todo ou em parte, se os serviços estiverem em desacordo com as condições técnicas exigidas no memorial descritivo, cuja responsabilidade não exime a fiscalização da contratada.

13.2 A inabilitação do licitante, em qualquer das fases do procedimento, importa na preclusão do seu direito de participar das fases subsequentes.

13.3 Não serão consideradas as propostas que deixarem de atender qualquer das disposições deste Edital.



ESTADO DO RIO GRANDE DO SUL
PREFEITURA MUNICIPAL DE TERRA DE AREIA

13.4 Em nenhuma hipótese será concedido prazo para apresentação de documentação e propostas exigidas no Edital e não apresentadas na reunião de recebimento.

13.5 Não será admitida, por qualquer motivo, modificação ou substituição das propostas ou qualquer outro documento.

13.6 Os documentos retirados dos envelopes, para julgamento da habilitação, serão rubricados pela Comissão Permanente de Licitações e pelos representantes ou procuradores dos licitantes. O procedimento será repetido quando da abertura das propostas.

13.7 Só terão direito de usar a palavra, rubricar as propostas, apresentar reclamações ou recursos e assinar as atas os licitantes ou seus representantes credenciados e os membros da Comissão Permanente de Licitações.

13.8 Uma vez iniciada a abertura dos envelopes relativos à “Documentação”, não serão admitidos à Licitação os concorrentes retardatários.

13.9 Ao Prefeito Municipal fica assegurado o direito de, no interesse do Município, revogar ou anular a presente Licitação, sem que caiba aos licitantes qualquer direito a reclamação ou indenização.

13.10 Em caso de desistência da empresa vencedora da presente Licitação, o Município, a critério do Prefeito, poderá aplicar qualquer uma das sanções previstas nos Artigos 86 a 88 da Lei Federal nº 8.666/93.

13.11 No contrato a ser assinado com o vencedor da presente Licitação deverá constar, obrigatoriamente, as hipóteses de rescisões previstas no Artigo 78 da Lei Federal nº 8.666/93.

13.12 Além das disposições deste edital, as propostas sujeitam-se à Legislação vigente.

13.13 A minuta do contrato, memorial descritivo, planilha de orçamento e projetos em anexo integram o presente Edital nos termos do disposto no § 1º, do art. 62, da Lei nº 8.666/93.

13.14 A despesa decorrente do presente Contrato correrá à conta da seguinte Dotação Orçamentária:



**ESTADO DO RIO GRANDE DO SUL
PREFEITURA MUNICIPAL DE TERRA DE AREIA**

07 – Secretaria Municipal de Saúde

2090 – Incentivo a Atenção Básica

333903024 – Material para Manutenção de Bens Imóveis/Instalações (1535)

07 – Secretaria Municipal de Saúde

2090 – Incentivo a Atenção Básica

333903024 – Manutenção e Conservação de Bens Imóveis (1537)

07 – Secretaria Municipal de Saúde

2089 – Manut. Fundo Municipal de Saúde - ASPS

333903024 – Material para Manutenção de Bens Imóveis/Instalações (185)

07 – Secretaria Municipal de Saúde

2089 - Manut. Fundo Municipal de Saúde - ASPS

333903024 – Manutenção e Conservação de Bens Imóveis (187)

13.15 Cópia do edital e seus anexos poderão ser retirados no site:
www.terradeareia.rs.gov.br ou solicitados no e-mail
licitacoes@terradeareia.rs.gov.br.

13.16 Maiores informações poderão ser obtidas no horário das 08h00min às 11h30min e das 13h30min às 18h00min de segunda a sexta-feira, na Prefeitura Municipal de Terra de Areia, junto ao Setor de Licitações, ou pelo telefone (051) 3666 1285.

13.17 Fica eleito o Foro da cidade de Terra de Areia, para dirimir eventuais dúvidas e/ou conflitos originados pelo presente edital e pelo futuro contrato, com renúncia a quaisquer outros por mais privilegiados que sejam.

Terra de Areia, 29 de Agosto de 2019.

Aluísio Curtinove Teixeira

Prefeito Municipal



**ESTADO DO RIO GRANDE DO SUL
PREFEITURA MUNICIPAL DE TERRA DE AREIA**

ANEXO I

PROCESSO LICITATÓRIO Nº 230/2019

CARTA CONVITE Nº 005/2019

DECLARAÇÃO DE IDONEIDADE

Declaro sob as penas da Lei, para fins desta licitação, que a empresa _____, inscrita no CNPJ sob nº _____, por intermédio de seu representante legal o (a) Sr.(a) _____, não foi declarada inidônea para licitar ou contratar com a administração pública, nos termos do Inciso IV, art. 87, da Lei nº 8.666/93 e alterações, bem como, comunicarei qualquer fato ou evento superveniente a entrega dos documentos de habilitação, que venha alterar a atual situação quanto à capacidade jurídica, técnica, regularidade fiscal e econômico-financeira.

Terra de Areia, _____ de _____ de 2019.

Diretor, Sócio-Gerente ou equivalente



**ESTADO DO RIO GRANDE DO SUL
PREFEITURA MUNICIPAL DE TERRA DE AREIA**

ANEXO II

**PROCESSO LICITATÓRIO Nº 230/2019
CARTA CONVITE Nº 005/2019**

DECLARAÇÃO

A empresa _____, inscrita no CNPJ sob o nº _____, por intermédio de seu representante legal o (a) Sr.(a) _____, portador(a) da carteira de identidade nº _____ e do CPF nº _____, DECLARA, para fins do disposto no inciso V, do art. 27 da Lei nº 8.666/93, de 21 de junho de 1993, acrescido pela Lei nº 9.854, de 27 de outubro de 1999, que não emprega menor de dezoito anos em trabalho noturno, perigoso ou insalubre e não emprega menor de dezesesseis anos.

Ressalva: emprega menor, a partir de quatorze anos, na condição de aprendiz ().

Terra de Areia, _____ de _____ de 2019.

Representante Legal da Empresa

Observação: Em caso afirmativo, assinalar a ressalva acima.



**ESTADO DO RIO GRANDE DO SUL
PREFEITURA MUNICIPAL DE TERRA DE AREIA**

ANEXO III

**PROCESSO LICITATÓRIO Nº 230/2019
CARTA CONVITE Nº 005/2019**

MODELO DE CARTA DE CREDENCIAMENTO

A empresa _____, inscrita no CNPJ sob nº _____, neste ato representada por seu(s) sócio(as)-gerente(es) _____, abaixo assinado, credencia o Senhor(a) _____, RG nº _____, conferindo-lhe todos os poderes gerais necessários à prática de quaisquer atos relacionados com a Carta Convite nº 005/2019, assim como os poderes específicos para rubricar toda a documentação e as propostas, emitir declarações, apresentar reclamações, impugnações ou recursos, desistir de prazos recursais, e assinar atas.

Terra de Areia, _____ de _____ de 2019.

Assinatura do Representante Legal (devidamente identificada por carimbo, datilografada ou digitação do nome e da qualificação).



**ESTADO DO RIO GRANDE DO SUL
PREFEITURA MUNICIPAL DE TERRA DE AREIA**

ANEXO IV

PROCESSO LICITATÓRIO Nº 230/2019

CARTA CONVITE Nº 005/2019

TERMO DE DESISTÊNCIA

A empresa abaixo assinada, participante da Carta Convite nº 005/2019, declara que não pretende recorrer da decisão da Comissão de Licitações, que julgou os documentos de habilitação das empresas participantes, desistindo assim, expressamente, do direito de recurso e do prazo respectivo e concordando, em consequência, com o curso do procedimento licitatório, passando-se à abertura dos envelopes de propostas das empresas licitantes habilitadas.

Terra de Areia, _____ de _____ de 2019.

Assinatura do representante legal Carimbo da empresa (com o CNPJ)

Observação: Buscando agilizar os procedimentos licitatórios, solicitamos a **gentileza** de nos enviar o presente Termo de Desistência a fim de procedermos, no mesmo dia, a abertura dos 02 (dois) envelopes – Habilitação e Propostas de Preços. O mesmo poderá ser anexado ao envelope nº 01 – Habilitação.



**ESTADO DO RIO GRANDE DO SUL
PREFEITURA MUNICIPAL DE TERRA DE AREIA**

ANEXO V

RECIBO DE ENTREGA DE CONVITE LICITATÓRIO

CONVITE..... 005/2019
PROCESSO Nº..... 230/2019
DATA DE EMISSÃO 09/09/2019

FORNECEDOR:

Recebemos nesta data o Convite acima especificado.

Em...../...../.....

Carimbo e assinatura do fornecedor



**ESTADO DO RIO GRANDE DO SUL
PREFEITURA MUNICIPAL DE TERRA DE AREIA**

ANEXO VI

**PROCESSO LICITATÓRIO Nº 230/2019
CARTA CONVITE 005/2019**

DECLARAÇÃO

A empresa _____, inscrita no CNPJ sob nº _____, situada _____, por meio de seu representante legal Sr.(a) _____, declara que tomou conhecimento de todas as informações e condições para o cumprimento das obrigações, objeto desta licitação.

Terra de Areia, _____ de _____ de 2019.

Assinatura do Representante da Empresa



**ESTADO DO RIO GRANDE DO SUL
PREFEITURA MUNICIPAL DE TERRA DE AREIA**

ANEXO VII

**PROCESSO LICITATÓRIO Nº 230/2019
CARTA CONVITE 005/2019**

**MODELO DE DECLARAÇÃO DE ENQUADRAMENTO NA LEI
COMPLEMENTAR Nº 123/2006**

Para fins do disposto neste Edital, declaro, sob as penas da lei, que a licitante _____, inscrita no CNPJ sob nº _____, situada _____, cumpre os requisitos legais para a qualificação como microempresa, empresa de pequeno porte estabelecido pela Lei Complementar nº 123, de 14.12.2006, em especial quanto ao seu art. 3º, estando apta a usufruir o tratamento favorecido estabelecido nessa Lei Complementar.

Declaro, ainda, que a empresa está excluída das vedações constantes do parágrafo 4º do artigo 3º da Lei Complementar nº 123, de 14.12.2006, e que se compromete a promover a regularização de eventuais defeitos ou restrições existentes na documentação exigida para efeito de regularidade fiscal, caso seja declarada vencedora do certame.

Terra de Areia, _____ de _____ de 2019.

Representante Legal ou Procurador do Licitante (nome e assinatura)

Contador da Licitante (nome, assinatura e nº CRC)



**ESTADO DO RIO GRANDE DO SUL
PREFEITURA MUNICIPAL DE TERRA DE AREIA**

ANEXO VIII

**PROCESSO LICITATÓRIO Nº 230/2019
CARTA CONVITE 005/2019**

CONTRATO DE PRESTAÇÃO DE SERVIÇOS DE ENGENHARIA Nº ____/2019

Contrato de prestação de serviços de engenharia (mão de obra e fornecimento de material) para Contratação de empresa especializada para Construção de Fossa Séptica e Pavimentação Externa na UBAM .

Contrato celebrado entre o MUNICÍPIO DE TERRA DE AREIA, pessoa jurídica de Direito Público, inscrito no CNPJ nº 90.256.660/0001-20, com sede na Rua Tancredo Neves, nº 500, Bairro Centro, na cidade de Terra de Areia, RS, CEP 95535-000, representado neste ato, pelo Sr. Prefeito Municipal Aluísio Curtinove Teixeira, doravante denominado simplesmente CONTRATANTE, e a empresa _____, estabelecida à _____, Bairro _____, na cidade de _____, inscrita no Cadastro Nacional de Pessoa Jurídica sob o nº _____, representada neste ato por _____, doravante denominada CONTRATADA, para a execução do objeto descrito na cláusula primeira deste instrumento.

O presente contrato tem seu respectivo fundamento e finalidade na consecução do objeto contratado, descrito abaixo, constante do Processo de Licitação nº 230/2019, realizado através da Carta Convite nº 005/2019, regendo-se pela Lei Federal nº 8666, de 21 de junho de 1993 e legislação pertinente e pelas cláusulas a seguir expressas, definidoras dos direitos, obrigações e responsabilidade das partes.



**ESTADO DO RIO GRANDE DO SUL
PREFEITURA MUNICIPAL DE TERRA DE AREIA**

CLÁUSULA PRIMEIRA – DO OBJETO:

1.1. O objeto do presente contrato é o fornecimento de mão de obra e material para construção de fossa séptica e pavimentação externa na UBAM conforme especificações contidas no memorial descritivo, cronograma físico-financeiro, proposta da contratada, constantes no Edital de Carta Convite nº 005/2019 e que independentemente de transcrição, integram o presente instrumento, e seguem anexos a este contrato.

CLÁUSULA SEGUNDA – DA EXECUÇÃO:

2.1. A execução do presente contrato far-se-á sob a forma de execução indireta, em regime de empreitada global com fornecimento de material e mão de obra. O contrato deverá ser executado fielmente pelas partes, de acordo com as cláusulas avançadas, respondendo cada qual pelas consequências de sua inexecução total ou parcial. A execução do contrato será acompanhada e fiscalizada pelo Engenheiro Civil da contratante Sr. Adriano Gomes Noelli, servidor do Município, acompanhado pela Comissão de Fiscalização de Obras, especialmente designada.

2.2. A contratada é obrigada a reparar, corrigir, remover, reconstruir ou substituir, às suas expensas, no todo ou em parte, o objeto do contrato em que se verificarem vícios, defeitos ou incorreções, resultantes da execução ou de materiais empregados.

2.3. A contratada é responsável pelos danos causados diretamente ou indiretamente à contratante ou a terceiros, decorrentes de sua culpa ou dolo na execução do contrato, não excluindo ou reduzindo essa responsabilidade a este Município ou sua fiscalização.



**ESTADO DO RIO GRANDE DO SUL
PREFEITURA MUNICIPAL DE TERRA DE AREIA**

2.4. A contratada assume inteira e expressa responsabilidade pelas obrigações sociais e de proteção aos seus empregados e ao meio ambiente, bem como pelos encargos previdenciários, fiscais e comerciais resultante da execução do contrato.

2.5. A contratada deverá apresentar durante a execução do contrato, quando solicitado, documentos que comprovem estar cumprindo a legislação em vigor, quanto às obrigações assumidas no contrato, em especial, encargos sociais trabalhistas, previdenciários, tributários, fiscais e comerciais.

2.6. A inadimplência da contratada, com referência aos encargos referidos neste item, não transfere a contratante a responsabilidade de seu pagamento, nem poderá onerar o objeto ou restringir a regularização e o uso da obra.

CLÁUSULA TERCEIRA – DO VALOR:

3.1. O valor para o presente ajuste é de R\$ _____, constante da proposta vencedora da licitação, aceito pela CONTRATADA, entendido este como preço justo e suficiente para a total execução do presente objeto.

CLÁUSULA QUARTA – DA DOTAÇÃO ORÇAMENTÁRIA:

4.1. As despesas decorrentes do presente contrato correrão por conta da seguinte dotação orçamentária, sem prejuízo da possibilidade da emissão de reforços ou anulações, em razão da disponibilidade orçamentária, ou ainda, nova determinação legal:

07 – Secretaria Municipal de Saúde

2090 – Incentivo a Atenção Básica

333903024 – Material para Manutenção de Bens Imóveis/Instalações (1535)



**ESTADO DO RIO GRANDE DO SUL
PREFEITURA MUNICIPAL DE TERRA DE AREIA**

07 – Secretaria Municipal de Saúde

2090 – Incentivo a Atenção Básica

333903024 – Manutenção e Conservação de Bens Imóveis (1537)

07 – Secretaria Municipal de Saúde

2089 – Manut. Fundo Municipal de Saúde - ASPS

333903024 – Material para Manutenção de Bens Imóveis/Instalações (185)

07 – Secretaria Municipal de Saúde

2089 - Manut. Fundo Municipal de Saúde - ASPS

333903024 – Manutenção e Conservação de Bens Imóveis (187)

CLÁUSULA QUINTA – DO PAGAMENTO:

5.1. O pagamento será efetuado conforme o cronograma físico financeiro que é parte integrante do presente instrumento e após vistoria e efetiva liberação do Setor de Engenharia, mediante apresentação da nota fiscal ou nota fiscal-fatura à Secretaria Municipal da Fazenda, devendo constar nela ou acompanhá-la os seguintes documentos: boletim de medição expedido pelo Setor de Engenharia do Município acompanhado de ata da comissão fiscalizadora aprovando a medição, apresentação da Nota Fiscal- Fatura e ao final da obra declaração de recebimento firmada pela Comissão Permanente de Recebimentos.

5.2. O documento fiscal deverá ser, obrigatoriamente, do estabelecimento que apresentou a proposta vencedora da licitação. Para o efetivo pagamento, as faturas deverão se fazer acompanhar da SEFIP (relatório de empregados e declaração a previdência), protocolo de entrega da SEFIP, cópia da GRF, cópia da GPS, guia de recolhimento do FGTS e INSS.

5.3. No primeiro pagamento, a empresa vencedora da licitação deverá apresentar ART/RRT de execução da obra anexando junto ao documento comprovante de quitação.



**ESTADO DO RIO GRANDE DO SUL
PREFEITURA MUNICIPAL DE TERRA DE AREIA**

5.4. Serão processadas as retenções previdenciárias nos termos da lei que regula a matéria. A protocolização somente poderá se dar após a conclusão e liberação das etapas da obra pelo órgão fiscalizador competente, conforme cronograma físico-financeiro.

CLÁUSULA SEXTA – DOS PRAZOS:

6.1. As obras terão início no prazo de 03 (três) dias, a contar do recebimento da ordem de início e serão executadas de acordo com o Edital, proposta vencedora e as cláusulas deste instrumento. Iniciadas as obras, deverão ser concluídas em **até 30 (trinta) dias após a assinatura do contrato e ordem de início**; o prazo para alteração, sempre mediante aditivo, nos seguintes casos: a) de comum acordo entre as partes; b) unilateralmente pela CONTRATANTE nos casos previstos no art. 65, I, da Lei nº 8.666/93.

6.2. O objeto do presente contrato se estiver de acordo com as especificações do edital, da proposta e do presente instrumento será recebido:

- a) provisoriamente, pelo responsável por seu acompanhamento e fiscalização, mediante termo circunstanciado, assinado pelas partes em 30 dias;
- b) definitivamente, pelo responsável por seu acompanhamento e fiscalização, mediante termo circunstanciado, assinado pelas partes em 10 dias, após o decurso do prazo de observação ou vistoria de 10 dias que comprove a adequação do objeto aos termos contratuais.

CLÁUSULA SÉTIMA – DA GARANTIA DA OBRA:

7.1. O objeto do presente contrato tem garantia de 05 (cinco) anos consoante dispõe o art. 618 do Código Civil Brasileiro, quanto a vícios ocultos ou defeitos da coisa, ficando o licitante responsável por todos os encargos decorrentes disso.



**ESTADO DO RIO GRANDE DO SUL
PREFEITURA MUNICIPAL DE TERRA DE AREIA**

7.2. É de responsabilidade da Contratada a qualidade das obras, materiais e serviços executados/fornecidos, devendo a mesma promover a readequações sempre que detectadas impropriedades que possam comprometer a consecução do objeto contratado.

7.3. A empresa se compromete que durante a vigência da garantia, todo o atendimento técnico será prestado no local dos serviços executados, com prazos de atendimento de, no máximo, 72 (setenta e duas) horas, a contar da hora do chamado.

CLÁUSULA OITAVA – DOS DIREITOS E DAS OBRIGAÇÕES:

8.1. Dos Direitos

8.1.1. Do CONTRATANTE: receber o objeto deste contrato nas condições avançadas; e

8.1.2. Da CONTRATADA: perceber o valor ajustado na forma e no prazo convencionado.

8.2. Das Obrigações

8.3. Do CONTRATANTE:

- a) Efetuar o pagamento ajustado; e
- b) Dar à CONTRATADA as condições necessárias a regular execução do contrato.

8.4. Da CONTRATADA:

- a) Assegurar a perfeita execução da(s) obra(s) e/ou serviço(s), sua proteção e conservação até o recebimento definitivo da(s) mesma(s);
- b) Manter durante toda a execução do contrato, em compatibilidade com as obrigações por ele assumidas, todas as condições de habilitação e qualificação exigidas na licitação;
- c) Assumir inteira responsabilidade pelas obrigações fiscais, comerciais, trabalhistas e previdenciárias decorrentes da execução do presente contrato.



**ESTADO DO RIO GRANDE DO SUL
PREFEITURA MUNICIPAL DE TERRA DE AREIA**

- d) Substituir, no prazo máximo de uma semana, sob sua responsabilidade o que esteja prejudicando o bom andamento dos trabalhos;
- e) Refazer as suas expensas, quaisquer obras e serviços executados em desobediência às normas técnicas vigentes;
- f) Remover após a conclusão dos trabalhos, entulhos, restos de materiais e lixos de qualquer natureza, proveniente da obra objeto da presente licitação;
- g) Cumprir e fazer cumprir todas as Normas Regulamentadoras sobre Medicina e Segurança do Trabalho;
- h) Sinalizar e iluminar convenientemente, à suas expensas, o local da execução da obra, objeto deste Edital, de acordo com as normas vigentes;
- i) Permitir e facilitar à Fiscalização da Inspeção da contratada ao local da(s) obra(s) e/ou serviço(s) em qualquer dia e hora, devendo prestar todos os informes e esclarecimentos solicitados por esta;
- j) Comunicar à Secretaria Municipal de Obras e Trânsito qualquer ocorrência que possa impedir a conclusão da(s) obra(s) e/ou serviço(s), dentro do Cronograma;
- k) Substituir qualquer material, quando em desacordo com as respectivas especificações;

CLÁUSULA NONA – DA INEXECUÇÃO DO CONTRATO:

9.1. A CONTRATADA reconhece os direitos da Administração em caso de rescisão administrativa, previstos nos art. 77 a 80 da Lei Federal nº 8.666/93.

CLÁUSULA DÉCIMA – DA RESCISÃO CONTRATUAL:

10.1 Este contrato poderá ser rescindindo de acordo com art. 79, Lei Federal nº 8.666/93. A rescisão deste contrato implicará retenção de créditos decorrentes da contratação, até o limite dos prejuízos causados ao CONTRATANTE.

CLÁUSULA DÉCIMA PRIMEIRA – DAS PENALIDADES E DAS MULTAS:



**ESTADO DO RIO GRANDE DO SUL
PREFEITURA MUNICIPAL DE TERRA DE AREIA**

11.1. A CONTRATADA se sujeita às seguintes penalidades:

- a) Advertência, por escrito, no caso de pequenas irregularidades;
- b) Multas sobre o valor total atualizado do contrato; - de 10% pelo descumprimento de cláusula contratual ou norma de legislação pertinente; - de 10% nos casos de inexecução parcial, execução imperfeita ou em desacordo com as especificações e negligência na execução do objeto contratado, - 20% nos casos de inexecução total e; – de 0,5% por dia de atraso que exceder o prazo fixado para a entrega do bem.
- c) Suspensão do direito de contratar com o Município, de acordo com a seguinte graduação: 6 meses pelo cumprimento irregular de cláusulas contratuais, especificações e prazos; 1 ano pelo cometimento reiterado de faltas na sua execução; 2 anos pelo desentendimento das determinações regulares da autoridade designada para acompanhar e fiscalizar a sua execução, assim como as de seus superiores;
- d) Declaração de inidoneidade para contratar com a Administração Pública Municipal, feita pelo Prefeito Municipal, nos casos de prática de atos ilícitos visando frustrar a licitação ou a execução do contrato, devendo ser publicado no Diário Oficial do Estado. A multa dobrará a cada caso de reincidência, não podendo ultrapassar a 30% do valor atualizado do contrato, sem prejuízo da cobrança de perdas e danos que venham a ser causados ao interesse público e da possibilidade da rescisão contratual.

CLÁUSULA DÉCIMA SEGUNDA – DAS DISPOSIÇÕES GERAIS:

Fica eleito o Foro da Comarca de Terra de Areia – RS para dirimir dúvida ou questões oriundas do presente contrato.

E, por estarem as partes justas e contratadas, assinam o presente contrato em quatro vias, de igual teor, na presença das testemunhas abaixo assinadas.

Terra de Areia, ____ de _____ de 2019.



ESTADO DO RIO GRANDE DO SUL
PREFEITURA MUNICIPAL DE TERRA DE AREIA

CONTRATANTE:

ALUÍSIO CURTINOVE TEIXEIRA

Prefeito Municipal

CONTRATADA:

EMPRESA CONTRATADA

Responsável Legal pela Empresa

TESTEMUNHAS:

Nome:

CPF:

Nome:

CPF:



MEMORIAL DESCRITIVO DO PROJETO DE PAVIMENTAÇÃO E SISTEMA SANITÁRIO NA UBAM EM TERRA DE AREIA/RS

PROPONENTE: Prefeitura Municipal de Terra de Areia – RS

OBRA: Pavimentação Externa e Reconstrução de Sistema Sanitário UBAM

ÁREA TOTAL: 463,33 m²

ENDEREÇO: Rua Luiz Teixeira – Terra de Areia/RS.

Sumário

INTRODUÇÃO	3
IDENTIFICAÇÃO DO IMÓVEL.....	3
RESPONSABILIDADES.....	3
PAVIMENTAÇÃO EXTERNA E SISTEMA SANITÁRIO	5
1. SISTEMA SANITÁRIO.....	5
1.1. TANQUE SÉPTICO RETANGULAR, EM ALVENARIA COM TIJOLOS CERÂMICOS MACIÇOS, DIMENSÕES INTERNAS: 1,0 X 2,0 X 2,0 M	5
1.2. FILTRO ANAERÓBIO RETANGULAR, EM ALVENARIA COM TIJOLOS CERÂMICOS MACIÇOS, DIMENSÕES INTERNAS: 1,0 X 1,0 X 2,0 M.:	5
1.3. SUMIDOURO RETANGULAR, EM ALVENARIA COM TIJOLOS CERÂMICOS MACIÇOS, DIMENSÕES INTERNAS: 2,5 X 1,0 X 2,0 M, ÁREA DE INFILTRAÇÃO: 13,2 M².....	6
2. PAVIMENTAÇÃO	6
2.1. ASSENTAMENTO DE GUIA (MEIO-FIO) EM TRECHO RETO, CONFECCIONADA EM CONCRETO PRÉ-FABRICADO, DIMENSÕES 100x15x13x20 (COMPRIMENTO X BASE INFERIOR X BASE SUPERIOR X ALTURA, PARA URBANIZAÇÃO INTERNA DE EMPREENHIMENTOS.....	6
2.2. EXECUÇÃO DE PÁTIO/ESTACIONAMENTO EM PISO INTERTRAVAD, COM BLOCO RETANGULAR COR NATURAL DE 20 X 10 CM, ESPESSURA 6 CM.	7

INTRODUÇÃO

O presente Memorial Descritivo tem por objetivo especificar os serviços técnicos construtivos, bem como os materiais e os métodos construtivos que serão empregados na obra de construção de PAVIMENTAÇÃO EXTERNA E SISTEMA SANITÁRIO, situado no município de Terra de Areia, cujo projeto é de responsabilidade técnica do Engenheiro Civil Willian da Silva Machado – CREA/SC 130.116-8.

Aborda, também, de forma genérica, as especificações relativas aos projetos complementares, cujas as especificações técnicas serão objeto de detalhamento nos respectivos projetos.

IDENTIFICAÇÃO DO IMÓVEL

O imóvel objeto deste memorial é de propriedade da Prefeitura Municipal de Terra de Areia, localizado na Rua Luiz Teixeira, bairro Centro, em Terra de Areia - RS.

O imóvel, objeto da reforma, está localizado na Zona Urbana do Município de Terra de Areia, e de acordo com o disposto Plano Diretor de Desenvolvimento Territorial e Ambiental de Terra de Areia, situa-se no zoneamento área predominantemente residencial.

RESPONSABILIDADES

É de responsabilidade da empresa contratada para execução da obra, o total conhecimento dos projetos de engenharia, detalhes construtivos, normas de trabalho e regulamentos referentes à execução deste serviço, sendo necessária a visita ao local da obra, a ser agendada junto a prefeitura Municipal, para a emissão de Atestado de Vista Técnica, que deverá ser apresentado, para a habilitação da empresa a participar da licitação.

Nenhuma alteração nos projetos, detalhes ou especificações, que determinem ou/não o encarecimento da obra, poderá ser feita sem autorização dos responsáveis pelo projeto e/ou fiscalização da obra.

A empresa contratada é responsável por qualquer erro de alinhamento, nivelamento ou de esquadro que venha ser constatado pela fiscalização, caso em que deverá refazer os serviços.

A contratada deverá verificar na sua totalidade os projetos, listas de materiais e memorial descritivo. A contratada será responsável por todas as etapas, desde a compra da matéria prima até a entrega da obra.

Além de respeitar todas as normas de segurança ditadas pela legislação vigente, a contratada fica obrigada a respeitar também todas as normas de segurança interna do contratante.

Para início da obra deverá ser lavrado um termo de início de obra.

No recebimento da obra, a Secretaria de Obras e Trânsito irá vistoriar a mesma, e caso aprovado, será lavrado um termo de entrega e recebimento que deverá ser assinado pelas partes interessadas.

No caso, dos trabalhos não serem satisfatórios, mas estarem concluídos, a empresa contratada deverá executar todas as correções ou complementos solicitados pela fiscalização da Obra. Após, deverá ser feito pela contratada novo termo para recebimento.

A contratada garantirá os trabalhos executados, falhas de materiais e mão de obra, além do método de execução dos serviços.

A garantia deverá ser de conformidade com a legislação vigente e passará a vigorar a partir da data do recebimento do termo de entrega da obra.

Durante o prazo de garantia, a contratada se obriga a substituir qualquer material ou serviço que apresentar defeito, não aceitando, porém, reposição efetuada por terceiros sem autorização da fiscalização da obra.

A execução da obra e todos os projetos executivos serão totalmente administrados por profissional legalmente habilitado e que deverá estar presente em todas as fases da execução dos serviços, e disponível para prestar quaisquer esclarecimentos necessários à fiscalização. Também será exigido um mestre de obras permanentemente na obra para perfeito andamento do serviço. Será exigido diário de obras para controle da fiscalização estando este sempre atualizado.

Caberá à contratada o fornecimento de todas as ferramentas, máquinas necessárias à boa execução dos serviços, bem como o fornecimento de todos os equipamentos de proteção individual e coletivo, necessários à segurança dos operários e pessoais da obra. Estes preceitos deverão seguir as normas vigentes.

A empresa contratada, além dos equipamentos de proteção individual para seus funcionários, deverá colocar em sua obra a sinalização de segurança, conforme especificações em programas de segurança no trabalho.

A executante deverá apresentar à fiscalização da obra relação de funcionários e suas respectivas funções a ser desenvolvidas na obra, além de apresentar suas CTPS.

Todos os serviços, da planilha, deverão ter a orientação e respaldo da fiscalização da obra, e qualquer dúvida ou dificuldade de interpretação deverá ser consultada sob pena de ter-se que refazer os serviços propostos na planilha.

Ao receber este documento, a contratada assume todas responsabilidades acima citadas, bem como se compromete a cumprir os itens abaixo descritos com rigor e perfeição.

PAVIMENTAÇÃO EXTERNA E SISTEMA SANITÁRIO

1. SISTEMA SANITÁRIO

1.1. TANQUE SÉPTICO RETANGULAR, EM ALVENARIA COM TIJOLOS CERÂMICOS MACIÇOS, DIMENSÕES INTERNAS: 1,0 X 2,0 X 2,0 M

A Deverá ser construído tanque séptico retangular em alvenaria com tijolos cerâmicos maciços, nas dimensões especificadas no projeto, chapiscada com argamassa com traço 1:4 (cimento e areia grossa) e rebocada com argamassa de traço 1:3 (cimento e areia) com aditivo impermeabilizante. Deverá ser feito cintas de amarração de concreto armado de FCK 20 MPa, preparado mecanicamente em betoneira, e ferro CA-50 com diâmetro de 10mm. Ao fundo será feito um lastro de brita nº 01 com altura mínima de 5 cm para assentar a laje. Este equipamento será fechado com tampa de concreto armado, com saída para limpeza, conforme especificado em projeto.

1.2. FILTRO ANAERÓBIO RETANGULAR, EM ALVENARIA COM TIJOLOS CERÂMICOS MACIÇOS, DIMENSÕES INTERNAS: 1,0 X 1,0 X 2,0 M.:

Deverá ser construído um filtro anaeróbico em alvenaria de tijolos maciços, nas dimensões especificadas em projeto, chapiscada com argamassa com traço 1:4 (cimento e areia grossa) e rebocada com argamassa de traço 1:3 (cimento e areia) com aditivo impermeabilizante. Deverá ser colocada uma estrutura de laje pré-moldada ou placas de concreto para construir um fundo falso e absorver o peso da brita nº 03 que preencherá o filtro anaeróbico até altura especificada em projeto. A alvenaria será amarrada através de cintas de concreto armado de FCK 20 MPa, preparado mecanicamente em betoneira, e ferro CA-50 com diâmetro de 10mm. Ao fundo será feito um lastro de brita nº 01 com altura mínima de 5 cm. Este equipamento será fechado com tampa de concreto armado, com saída para limpeza, conforme especificado em projeto.

1.3. SUMIDOURO RETANGULAR, EM ALVENARIA COM TIJOLOS CERÂMICOS MACIÇOS, DIMENSÕES INTERNAS: 2,5 X 1,0 X 2,0 M, ÁREA DE INFILTRAÇÃO: 13,2 M².

Deverá ser construído sumidouro retangular em alvenaria de tijolo cerâmico maciço perfurado por broca de 10 mm para permitir a saída da água tratada para o solo, nas dimensões especificadas em projeto. Deverá ser feita uma estrutura de vigas baldrame para receber a alvenaria, sem fechamento de fundo, o qual será preenchido com brita nº 04, conforme especificado em projeto, para filtragem final da água antes de ser absorvida pelo solo. A alvenaria será amarrada através de cintas de concreto armado de FCK 20 MPa, preparado mecanicamente em betoneira, e ferro CA-50 com diâmetro de 10mm. Este equipamento será fechado com tampa de concreto armado, com saída para limpeza, conforme especificado em projeto.

O equipamento deverá ser entregue limpo e o canteiro de obras não poderá conter restos de materiais. Além disso, as instalações deverão ser entregues em perfeito funcionamento.

2. PAVIMENTAÇÃO

2.1. ASSENTAMENTO DE GUIA (MEIO-FIO) EM TRECHO RETO, CONFECCIONADA EM CONCRETO PRÉ-FABRICADO, DIMENSÕES 100x15x13x20 (COMPRIMENTO X BASE INFERIOR X BASE SUPERIOR X ALTURA, PARA URBANIZAÇÃO INTERNA DE EMPREENDIMENTOS.

Os meios-fios serão executados sobre uma base que serve de regularização e apoio, obedecendo aos alinhamentos, cotas e dimensões indicadas, e estes devem apresentar FCK \geq a 15 MPa.

Os meios-fios terão as seguintes dimensões:

- Altura = 0,30 m
- Espessura = 0,15 m na base e 0,13 m no topo
- Espelho = 0,15 m
- Comprimento = 1,00 m

Os meios-fios serão do tipo pré-moldado, assentados sobre base firme e rejuntados com argamassa de cimento e areia, seu escoramento será com material local de no mínimo 30 cm de largura, evitando-se que a peça fique sem apoio e vir a sofrer descolamento do trecho e criarem-se assim possíveis retrabalhos.

Deverão ser realizados ensaios de compressão a cada 200 m dos elementos assentados intercalando os lados na distância definida, conforme NBR 9780 e 9781.

Os meios-fios serão medidos em m lineares executados no local.

2.2. EXECUÇÃO DE PÁTIO/ESTACIONAMENTO EM PISO INTERTRAVAD, COM BLOCO RETANGULAR COR NATURAL DE 20 X 10 CM, ESPESSURA 6 CM.

Esta especificação tem por objetivo fixar as condições gerais e o método construtivo para a execução de revestimentos com blocos de concreto de cimento Portland sobre colchão de areia.

Entendendo-se como intertravados os blocos “tipo Holandês” que, por sua forma obrigue para um mesmo desenho de distribuição, uma aproximação estreita e única entre as peças.

MATERIAIS

Os materiais empregados na execução desse revestimento deverão atender às especificações da NBR 9781 e NBR 15953 e as seguintes características e requisitos de qualidade.

O concreto deve ser constituído de cimento Portland, agregados e água. O cimento Portland pode ser de qualquer tipo e classe, devendo obedecer às NBR

5732, NBR 5733, NBR 5735 e NBR 5736. Os agregados devem ser naturais ou artificiais obedecendo à NBR 7211. A água utilizada na fabricação deverá ser isenta de teores nocivos de sais, ácidos, álcalis ou materiais orgânicos.

É permitido o uso de aditivos, inclusive pigmentos, desde que não provoquem efeitos prejudiciais ao concreto, devidamente comprovados por ensaios específicos.

Os blocos deverão ser fabricados por processos que assegurem a obtenção de um concreto homogêneo e compacto.

A resistência característica estimada à compressão, calculada de acordo com o item 6.5 da NBR 9781, deve ser:

b) Igual a 35 MPa.

Os blocos deverão apresentar textura homogênea e lisa, sem fissuras, trincas, ou quaisquer outras falhas que possam prejudicar o seu assentamento ou comprometer a sua durabilidade ou desempenho.

Não serão aceitos blocos que tenham sofrido qualquer retoque ou acabamento posterior ao processo de fabricação.

Os blocos deverão ter uma espessura de 6,00 cm com uma variação máxima de 5 mm na altura e 3 mm no comprimento e largura das peças.

A forma, em planta, deverá ser retangular, porém, a face superior ultrapassar a área de 350 cm². As arestas da face superior deverão ser bisotadas com um raio de 3 mm.

Deverá ser empregada areia regular para o colchão de assentamento e o rejuntamento das peças com pó de pedra.

O equipamento mínimo necessário a execução dos serviços é o seguinte:

- Veículos transportadores;
- Placa vibratória;
- Ferramentas normais.

EXECUÇÃO (CONFORME ABNT NBR 15953:2011 - PAVIMENTO INTERTRAVADO COM PEÇAS DE CONCRETO)

Sobre o reforço devidamente preparado e após liberada pela fiscalização será espalhada uma camada de areia média numa altura que após reguada resulte 10 cm. Essa camada de areia será definida com o emprego de réguas de 3 cm de comprimento espaçadas de 2 m, posicionadas longitudinalmente de conformidade com os perfis longitudinal e transversal de projeto e que servirão de guias para a regularização da areia.

O assentamento dos blocos de concreto deverá ser feito do centro para os bordos, colocando-se verticalmente de cima para baixo a fim de, em evitando o arrastamento da areia para as juntas, permitir espaçamento mínimo entre os blocos assegurando assim um bom travamento. Nessa fase não será permitida o remanejamento da superfície da areia já regularizada com a finalidade de ajustar eventuais diferenças nas alturas dos blocos.

Os vazios junto aos alinhamentos com pavimentos existentes ou junto aos meios-fios ou tentos deverão ser recortados de peças inteiras para o devido preenchimento.

A seguir será feito o rejuntamento de toda a área com pó de pedra isento de pedrisco (peneirado) por varrições sucessivas até a perfeita tomada das juntas. A seguir, remove-se o excesso de material de enchimento e se dá início a operação de rolagem com rolo vibratório leve. Inicialmente e sempre no sentido transversal da via o rolo é operado sem vibrar. Após ter havido a acomodação das peças é concluída a rolagem por vibração.

Antes da entrega ao tráfego deve ser feito um rejuntamento complementar e removido o excesso de material.

Terra de Areia, 06 de agosto de 2019.

Willian da Silva Machado
Diretor Geral de Engenharia
CREA/SC: 130.116-8

		PLANILHA ORÇAMENTÁRIA										
		OBRA: PAVIMENTAÇÃO EXTERNA UBAM E RECONSTRUÇÃO DE SISTEMA SANITÁRIO UBAM						DATA : 06/09/2019		BDI : 20,35%		
		LOCAL: RUA LUIZ TEIXEIRA, CENTRO - TERRA DE AREIA/RS						FORTE	VERSÃO	HORA	MES	REF.
		CLIENTE: PREFEITURA MUNICIPAL DE TERRA DE AREIA						SINAPI 2019/07		112,66%	70,28%	08/2019
		UNIDADES: 463,33 M2						COMPOSIÇÕES PRÓPRIAS		-	-	
ITEM	CÓDIGO	DESCRIÇÃO	FONTE	UNIDADE	QTD	CUSTO UNIT. (R\$) C/ BDI		PREÇO UNITÁRIO (R\$)	CUSTO TOTAL (R\$)		PREÇO TOTAL (R\$)	
						MÃO DE OBRA	MATERIAL		MÃO DE OBRA	MATERIAL		
1		SISTEMA SANITÁRIO							5.507,82	8.390,58	13.898,40	
1.1	PMTA-01	TANQUE SÉPTICO RETANGULAR, EM ALVENARIA COM TIJOLOS CERÂMICOS MACIÇOS, DIMENSÕES INTERNAS: 1,0 X 2,0 X 2,0 M.	SINAPI	UN	1,00	2.421,39	3.734,30	6.155,69	2.421,39	3.734,30	6.155,69	
1.2	PMTA-02	FILTRO ANAERÓBIO RETANGULAR, EM ALVENARIA COM TIJOLOS CERÂMICOS MACIÇOS, DIMENSÕES INTERNAS: 1,0 X 1,0 X 2,0 M.	SINAPI	UN	1,00	1.507,02	2.349,14	3.856,16	1.507,02	2.349,14	3.856,16	
1.3	PMTA-03	SUMIDOURO RETANGULAR, EM ALVENARIA COM TIJOLOS CERÂMICOS MACIÇOS, DIMENSÕES INTERNAS: 2,5 X 1,0 X 2,0 M, ÁREA DE INFILTRAÇÃO: 13,2 M²	SINAPI	UN	1,00	1.579,41	2.307,14	3.886,55	1.579,41	2.307,14	3.886,55	
2		Pavimentação							4.729,73	24.817,41	29.547,14	
2.1	73859/002	CAPINA E LIMPEZA MANUAL DE TERRENO	SINAPI	M2	463,33	1,15	0,50	1,65	532,82	231,66	764,48	
2.2	72961	REGULARIZACAO E COMPACTACAO DE SUBLEITO ATE 20 CM DE ESPESSURA	SINAPI	M2	463,33	0,40	1,21	1,61	185,33	560,62	745,95	
2.3	PMTA-04	EMBASAMENTO DE MATERIAL GRANULAR - AREIA MEDIA	SINAPI	M3	46,33	18,87	91,23	110,10	874,24	4.226,68	5.100,92	
2.4	72888	CARGA, MANOBRAS E DESCARGA DE AREIA, BRITA, PEDRA DE MAO E SOLOS COM CAMINHAO BASCULANTE 6 M3 (DESCARGA LIVRE)	SINAPI	M3	46,33	0,14	1,28	1,42	6,48	59,30	65,78	
2.5	97914	TRANSPORTE COM CAMINHÃO BASCULANTE DE 6 M3, EM VIA URBANA PAVIMENTADA, DMT ATÉ 30 KM (UNIDADE: M3XKM). AF_01/2018	SINAPI	M3XKM	1.389,90	0,26	1,69	1,95	361,37	2.348,93	2.710,30	
2.6	94275	ASSENTAMENTO DE GUIA (MEIO-FIO) EM TRECHO RETO, CONFECCIONADA EM CONCRETO PRÉ-FABRICADO, DIMENSÕES 100X15X13X20 CM (COMPRIMENTO X BASE INFERIOR X BASE SUPERIOR X ALTURA), PARA URBANIZAÇÃO INTERNA DE EMPREENDIMENTOS. AF_06/2016_P	SINAPI	M	36,61	11,99	30,92	42,91	438,95	1.131,98	1.570,93	
2.7	PMTA-05	EXECUÇÃO DE PÁTIO/ESTACIONAMENTO EM PISO INTERTRAVADO, COM BLOCO RETANGULAR COR NATURAL DE 20 X 10 CM, ESPESSURA 6 CM. AF_12/2015	SINAPI	M2	463,33	5,03	35,09	40,12	2.330,54	16.258,24	18.588,78	
									VALOR TOTAL		43.445,54	
									VALOR MÃO DE OBRA		10.237,55	
									VALOR MATERIAL		33.207,99	

CRONOGRAMA FÍSICO-FINANCEIRO

ITEM	DESCRIÇÃO	VALOR (R\$)	MÊS1	TOTAL
1	SISTEMA SANITÁRIO	13.898,40	100%	100%
			13.898,40	13.898,40
1.1	TANQUE SÉPTICO RETANGULAR, EM ALVENARIA COM TIJOLOS CERÂMICOS MACIÇOS,	6.155,69	100%	100%
			6.155,69	6.155,69
1.2	FILTRO ANAERÓBIO RETANGULAR, EM ALVENARIA COM TIJOLOS CERÂMICOS	3.856,16	100%	100%
			3.856,16	3.856,16
1.3	SUMIDOURO RETANGULAR, EM ALVENARIA COM TIJOLOS CERÂMICOS MACIÇOS, DIMENSÕES	3.886,55	100%	100%
			3.886,55	3.886,55
2	PAVIMENTAÇÃO	29.547,14	100%	100%
			29.547,14	29.547,14
2.1	CAPINA E LIMPEZA MANUAL DE TERRENO	764,48	100%	100%
			764,48	764,48
2.2	REGULARIZACAO E COMPACTACAO DE SUBLEITO ATE 20 CM DE ESPESSURA	745,95	100%	100%
			745,95	745,95
2.3	EMBASAMENTO DE MATERIAL GRANULAR - AREIA MEDIA	5.100,92	100%	100%
			5.100,92	5.100,92
2.4	CARGA, MANOBRAS E DESCARGA DE AREIA, BRITA, PEDRA DE MAO E SOLOS COM	65,78	100%	100%
			65,78	65,78
2.5	TRANSPORTE COM CAMINHÃO BASCULANTE DE 6 M3, EM VIA URBANA PAVIMENTADA, DMT ATÉ	2.710,30	100%	100%
			2.710,30	2.710,30
2.6	ASSENTAMENTO DE GUIA (MEIO-FIO) EM TRECHO RETO, CONFECCIONADA EM	1.570,93	100%	100%
			1.570,93	1.570,93
2.7	EXECUÇÃO DE PÁTIO/ESTACIONAMENTO EM PISO INTERTRAVADO, COM BLOCO	18.588,78	100%	100%
			18.588,78	18.588,78
TOTAL PARCELA			43.445,54	43.445,54
TOTAL ACUMULADO			43.445,54	

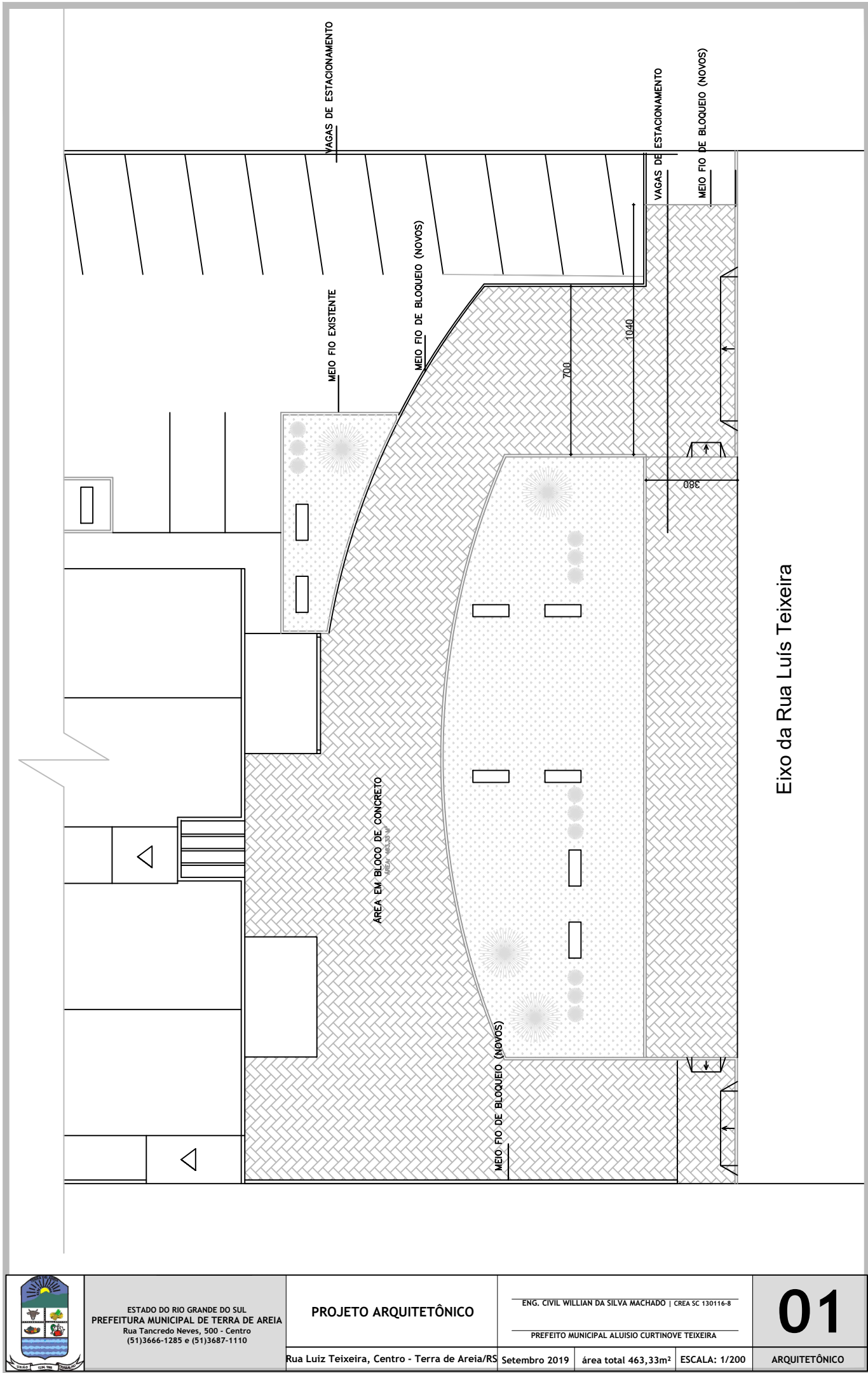



ESTADO DO RIO GRANDE DO SUL
PREFEITURA MUNICIPAL DE TERRA DE AREIA
Rua Tancredo Neves, 500 - Centro
(51)3666-1285 e (51)3687-1110

PROJETO SANITÁRIO

Rua Luiz Teixeira, Centro - Terra de Areia/RS

ENG. CIVIL WILLIAN DA SILVA MACHADO | CREA SC 130116-8

PREFEITO MUNICIPAL ALUISEO CURTINOVE TEIXEIRA

Setembro 2019

área total 463,33m²

ESCALA: 1/50

ARQUITETÔNICO

01

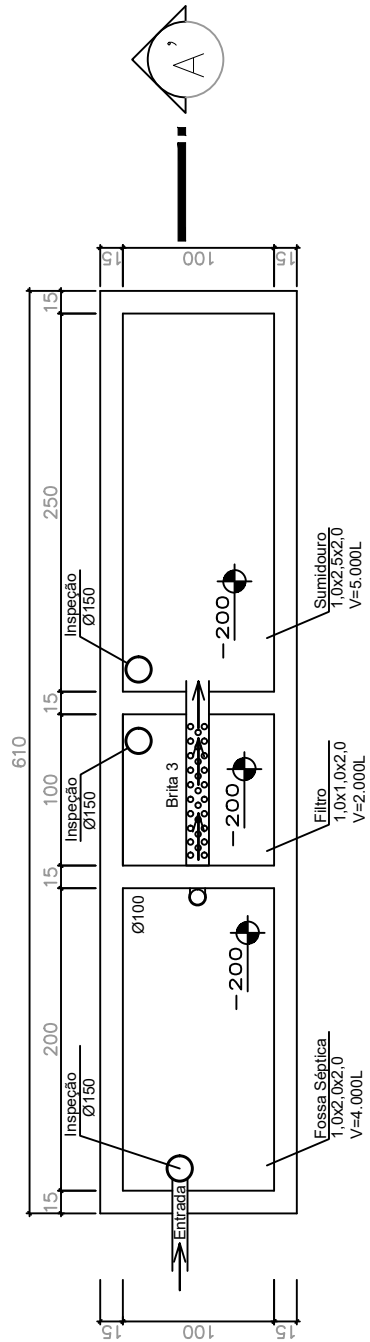

Fossa Séptica para 30 Pessoas

escala 1:50

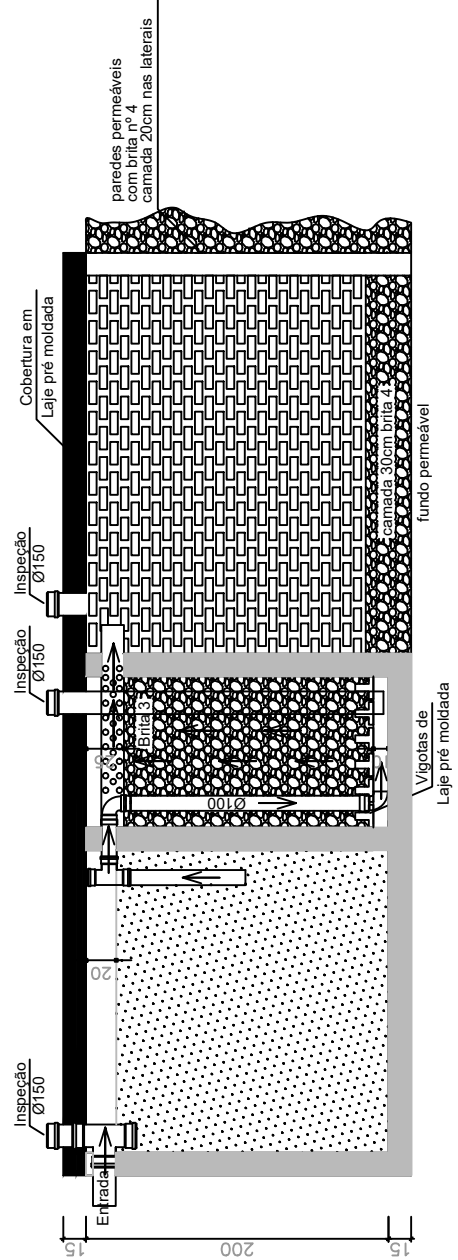

Corte AA

escala 1:50



TABELA DE ENCARGOS SOCIAIS

OBRA:	Pátio UBAM	DATA : 05/09/2019		BDI : 20,35%		
LOCAL:	Rua Luiz Teixeira, Centro - Terra de Areia/RS	FORTE	VERSÃO	HORA	MES	REF.
CLIENTE:	Prefeitura Municipal de Terra da Areia	SINAPI	2019/07 SEM DESONERAÇÃO	112,66%	70,28%	08/2019
		COMPOSIÇÕES PRÓPRIAS				
UNIDADES:	463.33Metros Quadrados					

COD	DESCRIÇÃO	HORA %	MES %
A	GRUPO A		
A1	INSS	20,0000	20,0000
A2	SESI	1,5000	1,5000
A3	SENAI	1,0000	1,0000
A4	INCRA	0,2000	0,2000
A5	SEBRAE	0,6000	0,6000
A6	Salário Educação	2,5000	2,5000
A7	Seguro Contra Acidentes de Trabalho	3,0000	3,0000
A8	FGTS	8,0000	8,0000
A9	SECONCI	0,0000	0,0000
	TOTAL	36,8000	36,8000
B	GRUPO B		
B1	Repouso Semanal Remunerado	17,9400	0,0000
B2	Feriados	4,2500	0,0000
B3	Auxílio - Enfermidade	0,9200	0,7100
B4	13º Salário	10,8100	8,3300
B5	Licença PaternidadeE	0,0700	0,0600
B6	Faltas Justificadas	0,7200	0,5600
B7	Dias de Chuvas	1,5300	0,0000
B8	Auxílio Acidente de Trabalho	0,1100	0,0900
B9	Férias Gozadas	8,1100	6,2500
B10	Salário Maternidade	0,0300	0,0200
	TOTAL	44,4900	16,0200
C	GRUPO C		
C1	Aviso Prévio Indenizado	4,7200	3,6400
C2	Aviso Prévio Trabalhado	0,1100	0,0900
C3	Férias Indenizadas	4,7700	3,6700
C4	Depósito Rescisão Sem Justa Causa	4,5800	3,5300
C5	Indenização Adicional	0,4000	0,3100
	TOTAL	14,5800	11,2400
D	GRUPO D		
D1	Reincidência de Grupo A sobre Grupo B	16,3700	5,9000
D2	Reincidência de Grupo A sobre Aviso Prévio Trabalhado e Reincidência do FGTS sobre Aviso Prévio Indenizado	0,4200	0,3200
	TOTAL	16,7900	6,2200

Horista = 112,66%
Mensalista = 70,28%

A + B + C + D

WILLIAN DA SILVA MACHADO
DIRETOR GERAL DE ENGENHARIA
CREA/SC: 130116-8



COMPOSIÇÃO DO BDI

OBRA:	Pátio UBAM	DATA : 05/09/2019	BDI : 20,35%		
LOCAL:	Rua Luiz Teixeira, Centro - Terra de Areia/RS	FONTE	VERSÃO	HORA	MES
CLIENTE:	Prefeitura Municipal de Terra da Areia	SINAPI	2019/07 SEM DESONERAÇÃO	112,66%	70,28%
UNIDADES:	463.33Metros Quadrados	COMPOSIÇÕES PRÓPRIAS			08/2019

COD	DESCRIÇÃO	%
	Benefício	
S + G	Garantia/seguros	0,8000
L	Lucro	6,6000
	TOTAL	7,4000

	Despesas Indiretas	
AC	Administração central	3,0000
DF	Despesas financeiras	0,5900
R	Riscos	0,9700
	TOTAL	4,5600

I	Impostos	
	COFINS	3,0000
	ISS	3,0000
	PIS	0,6500
	TOTAL	6,6500

BDI = 20,35%

$$(1+AC+S+R+G)*(1+DF)*(1+L)/(1-I)-1$$

WILLIAN DA SILVA MACHADO

DIRETOR GERAL DE ENGENHARIA

CREA/SC: 130116-8

Modo Rascunho

(DN 85/2011 do Confea)

Registro de Contrato de Acervo Técnico sob forma de
Anotação de Responsabilidade Técnica - Lei Federal 6496/77
Conselho Regional de Engenharia e Agronomia do RS

ART Nr : 10386935

Tipo: PRESTAÇÃO DE SERVIÇO	Participação Técnica: INDIVIDUAL/PRINCIPAL
Convênio: NÃO É CONVÊNIO	Motivo: NORMAL

Contratado

Carteira: SC1301168	Profissional: WILLIAN DA SILVA MACHADO	E-mail: eng.willianmachado@gmail.com
RNP: 2513606140	Título: Engenheiro Civil	
Empresa: NENHUMA EMPRESA		Nr.Reg.:

Contratante

Nome: MUNICÍPIO DE TERRA DE AREIA	E-mail: engenharia@terraeareia.rs.gov.br
Endereço: RUA TANCREDO NEVES 500	Telefone: 51 3666-1285
Cidade: TERRA DE AREIA	Bairro: CENTRO
	CPF/CNPJ: 90256660000120
	CEP: 95535000 UF: RS

Identificação da Obra/Serviço

Proprietário: MUNICÍPIO DE TERRA DE AREIA	CPF/CNPJ: 90256660000120
Endereço da Obra/Serviço: RUA LUIZ TEIXEIRA 5014	CEP: 95535000 UF: RS
Cidade: TERRA DE AREIA	Bairro: CENTRO
Finalidade: OUTRAS FINALIDADES	Vlr Contrato(R\$): 100,00
Data Início: 02/09/2019 Prev.Fim: 06/09/2019	Honorários(R\$): 100,00
	Ent.Classe:

Atividade Técnica	Descrição da Obra/Serviço	Quantidade	Unid.
Projeto	Instalações - Hidrossanitária em Edificações	1,00	UN
Projeto	PAVIMENTAÇÃO DE PÁTIO E ESTACIONAMENTO E BLOCOS DE CONCRETO	463,33	M²
Orçamento	ORÇAMENTO	1,00	UN

Atenção:

- 1) Este documento é um rascunho da ART. Ele serve para o contratante aprovar as informações da ART com base no contrato.
- 2) Este rascunho não possui valor jurídico e não pode ser utilizado como ART.
- 3) A versão oficial desta ART estará disponível para impressão após a compensação bancária da taxa (dia útil após o seu pagamento).

Banrisul 041-8 04192.10067 50151.175002 42681.340297 7 80050000008596

Local de Pagamento PAGÁVEL EM QUALQUER AGÊNCIA BANCÁRIA BDL					Vencimento	07/09/2019
Beneficiário CREA-RS Conselho Regional de Engenharia e Agronomia do RS CNPJ 92.695.790/0001-95					Agência/Cód.Beneficiário	0065-48/015117596
Data do documento 06/09/2019		Nr.Docto 10386935	Espécie DOC DM	Aceite NÃO	Data Processamento 06/09/2019 00:00	Nosso Número 0042681326
Uso Banco	Carteira 01	Espécie R\$	Quantidade	Valor		
Instruções: (Todas as informações deste bloqueto são de exclusiva responsabilidade do beneficiário) NÃO RECEBER APÓS O VENCIMENTO. Este documento só terá validade após seu pagamento. Agendamento só terá validade após sua compensação bancária.						(=) Valor do Documento 85,96
						(-) Desconto/Abatimento
						(-) Outras Deduções
						(+) Mora/Multa
						(+) Outros Acréscimos
Pagador: WILLIAN DA SILVA MACHADO						(=) Valor Cobrado
R DOS ESTAGIARIOS, 114					CPF: 02215204060	
TERRA DE AREIA - RS						95535000



Autenticação mecânica

FICHA DE COMPENSAÇÃO